

**LA POLÍTICA SOCIAL EN EL MUNICIPIO DE
IXTLAHUACA. EVOLUCIÓN, SITUACIÓN ACTUAL Y
PERSPECTIVA PARA EL PERIODO 2017-2023**

EVOLUCIÓN DE LA POBLACIÓN EN EL MUNICIPIO DE IXTLAHUACA

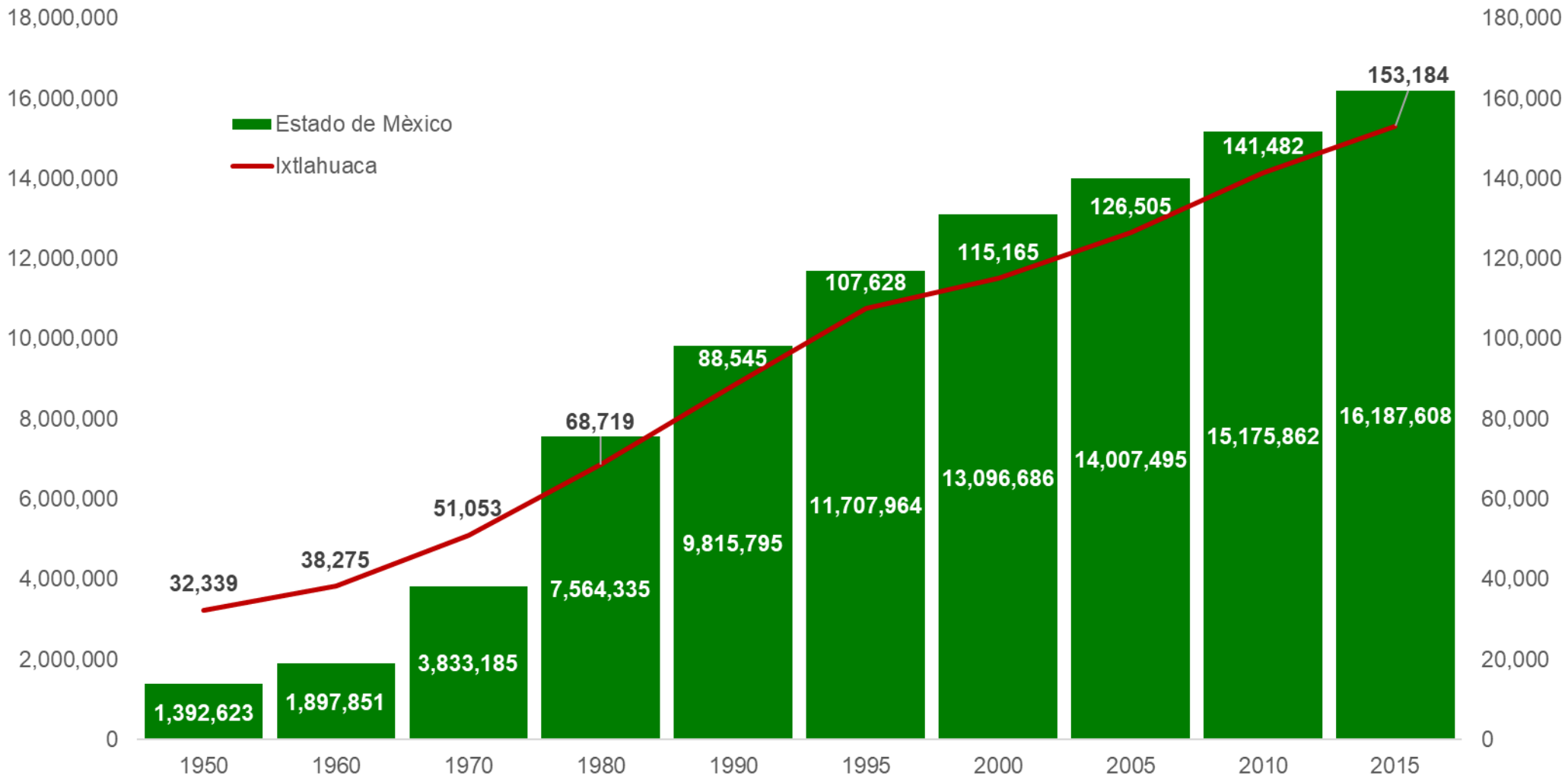

Fuente: elaborado con base en información de los Censos y Conteos de Población y Vivienda del Instituto Nacional de Estadística y Geografía (INEGI).

INDICADORES DE MARGINACIÓN EN EL MUNICIPIO DE IXTLAHUACA

| Variables | Año | | | | | |
|-----------------------------------------------------------|--------|---------|---------|---------|---------|---------|
| | 1990 | 1995 | 2000 | 2005 | 2010 | 2015 |
| Población en millones | 88,545 | 107,628 | 115,165 | 126,505 | 141,482 | 153,184 |
| Lugar que ocupa en el contexto nacional | 1101 | 1242 | 1276 | 1354 | 1354 | 1397 |
| Lugar que ocupa en el contexto estatal | 31 | 0 | 30 | 32 | 0 | 31 |
| Indicadores de Marginación (%) | | | | | | |
| Población analfabeta mayor de 15 años | 25.7 | 18.9 | 17.2 | 13.2 | 11.3 | 8.6 |
| Población mayor de 15 años sin primaria completa | 53.1 | 0.0 | 38.1 | 29.9 | 24.8 | 20.4 |
| Ocupantes en viviendas sin drenaje ni sanitario exclusivo | 68.7 | 0.0 | 0.0 | 33.1 | 16.6 | 7.7 |
| Ocupantes en viviendas sin energía eléctrica | 18.5 | 7.5 | 5.9 | 2.8 | 2.1 | 1.2 |
| Ocupantes en viviendas sin agua entubada | 30.2 | 19.7 | 22.4 | 24.0 | 25.3 | 16.0 |
| Viviendas con algún nivel de hacinamiento | 69.9 | 0.0 | 58.8 | 55.1 | 48.3 | 35.3 |
| Ocupantes con piso de tierra | 42.1 | 0.0 | 27.9 | 18.1 | 9.1 | 4.3 |
| Localidades con menos de 5,000 habitantes | 76.1 | 0.0 | 60.0 | 60.8 | 61.9 | 61.9 |
| Población ocupada con ingreso de hasta 2 salarios mínimos | 75.5 | 0.0 | 64.5 | 53.1 | 53.1 | 56.6 |
| Índice de marginación | 0.1 | -0.1 | -0.1 | -0.2 | -0.2 | -0.3 |
| Grado de marginación | Alto | Medio | Alto | Medio | Medio | Medio |

Fuente: elaboración propia con base en información del Consejo Nacional de Población (CONAPO).

INDICADORES DE MARGINACIÓN EN EL MUNICIPIO DE IXTLAHUACA

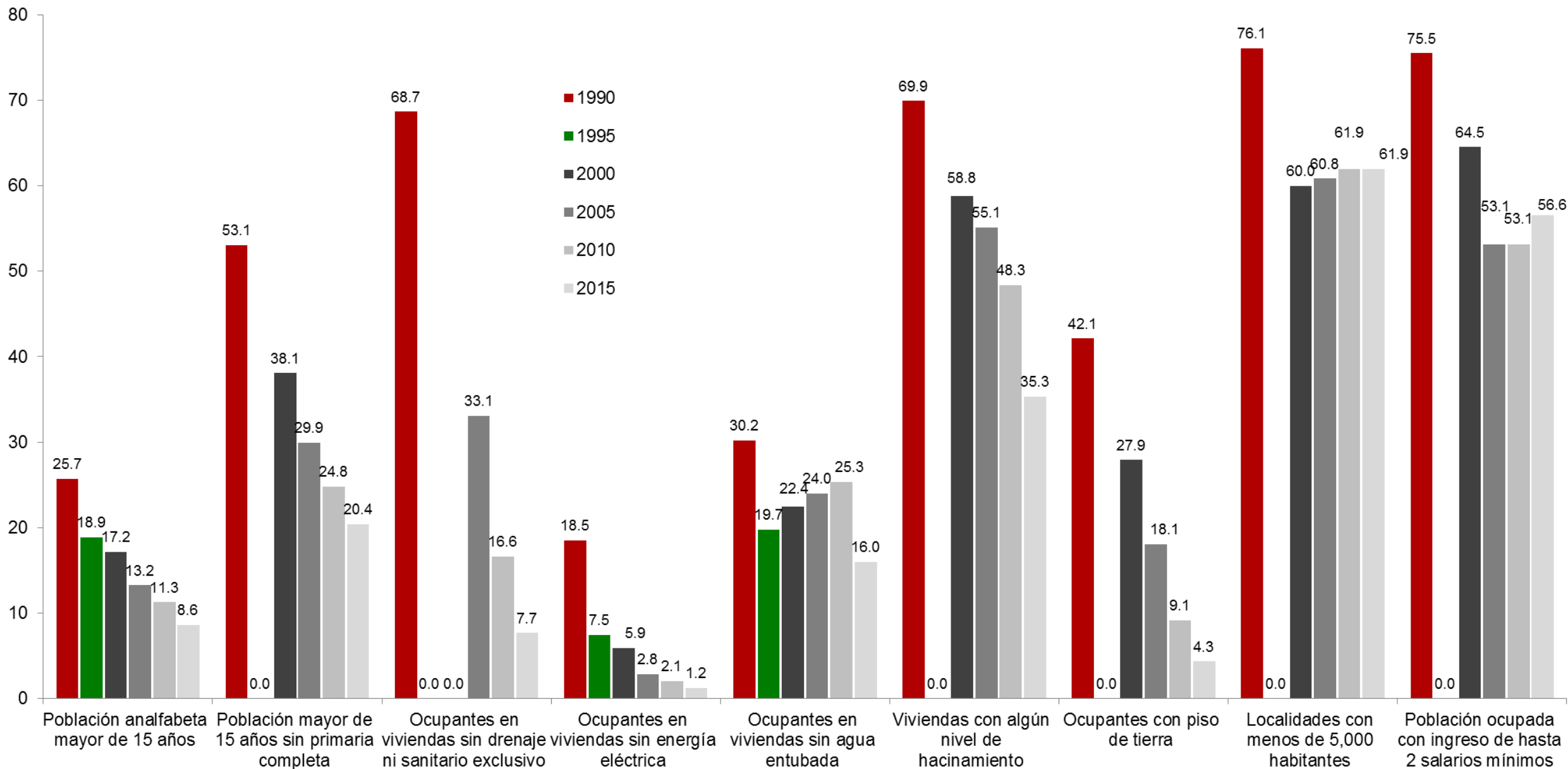

Fuente: elaboración propia con base en información del Consejo Nacional de Población (CONAPO).

Grado de marginación urbana y rural del municipio de Ixtlahuaca, 2010

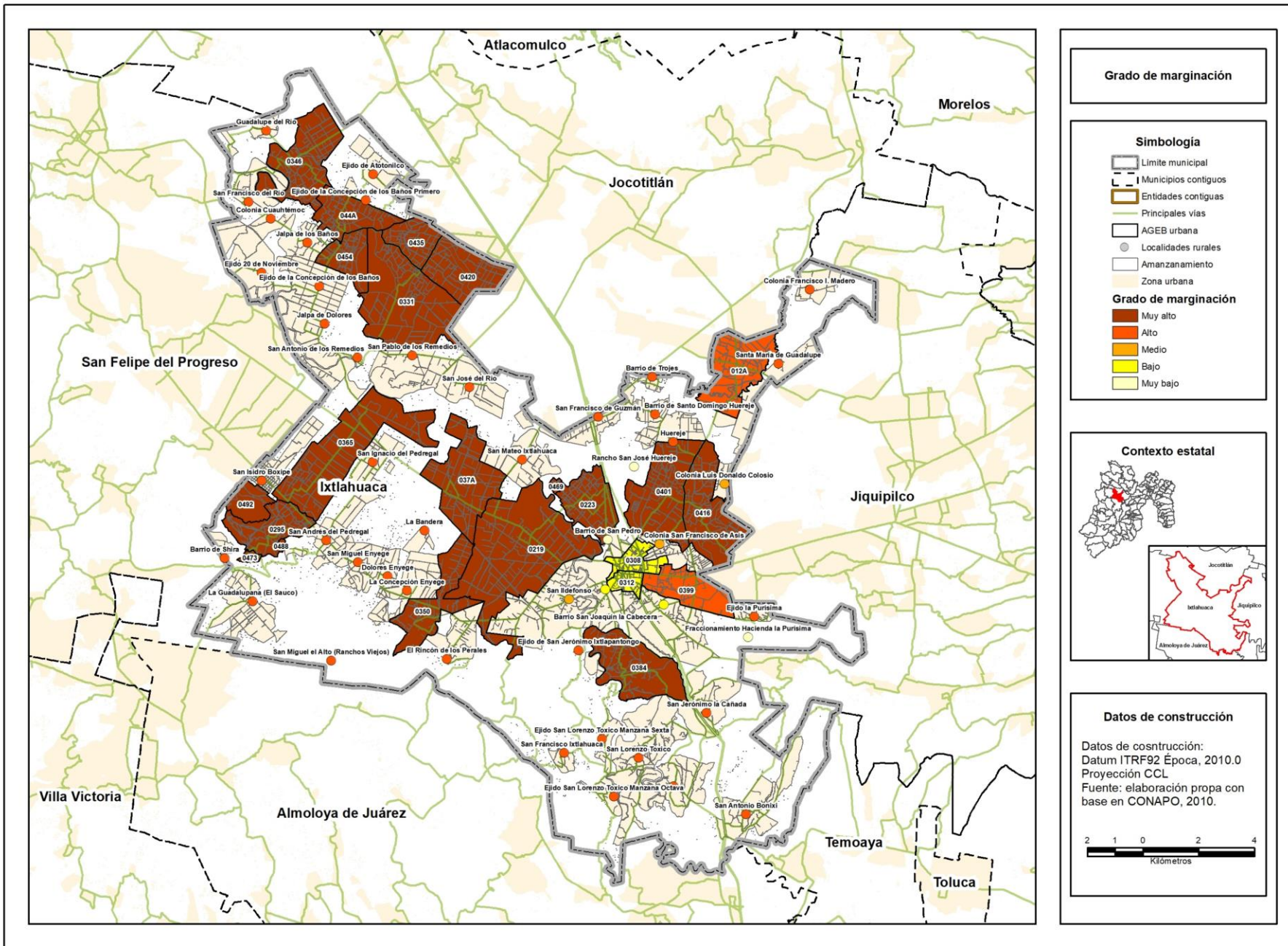

Grado de marginación

Simbología

- Limite municipal
- Municipios contiguos
- Entidades contiguas
- Principales vías
- AGEB urbana
- Localidades rurales
- Amanzamiento
- Zona urbana

Grado de marginación

- Muy alto
- Alto
- Medio
- Bajo
- Muy bajo

Contexto estatal

Datos de construcción

Datos de construcción:
 Datum ITRF92 Época, 2010.0
 Proyección CCL
 Fuente: elaboración propa con base en CONAPO, 2010.

INDICADORES DE REZAGO SOCIAL EN EL MUNICIPIO DE IXTLAHUACA

| Concepto | Año | | | |
|------------------------------------------------------------------------------------------|---------|---------|---------|---------|
| | 2000 | 2005 | 2010 | 2015 |
| Población total | 115,165 | 126,505 | 141,482 | 153,184 |
| % de población de 15 años o más analfabeta | 17 | 13 | 11 | 9 |
| % de población de 6 a 14 años que no asiste a la escuela | 7.28 | 4.01 | 3.11 | 2.25 |
| % de población de 15 años y más con educación básica incompleta | 66.24 | 57.11 | 50.15 | 42.77 |
| % de población sin derechohabiencia a servicios de salud | 76.08 | 66.94 | 34.75 | 9.16 |
| % de viviendas particulares habitadas con piso de tierra | 27.46 | 17.85 | 9.55 | 4.74 |
| % de viviendas particulares habitadas que no disponen de excusado o sanitario | 50.08 | 36.61 | 21.98 | 9.99 |
| % de viviendas particulares habitadas que no disponen de agua entubada de la red pública | 33.97 | 27.53 | 36.57 | 15.99 |
| % de viviendas particulares habitadas que no disponen de drenaje | 71.11 | 52.50 | 38.96 | 25.45 |
| % de viviendas particulares habitadas que no disponen de energía eléctrica | 6.78 | 5.02 | 2.51 | 1.34 |
| % de viviendas particulares habitadas que no disponen de lavadora | 90.61 | 84.85 | 76.89 | 74.40 |
| % de viviendas particulares habitadas que no disponen de refrigerador | 75.93 | 60.77 | 46.64 | 38.28 |
| Índice de rezago social | 0.2979 | 0.2174 | 0.2043 | 0.0658 |
| Grado de rezago social | Medio | Medio | Medio | Medio |
| Lugar que ocupa en el contexto nacional | 968 | 951 | 948 | 972 |

Fuente: Consejo Nacional de Evaluación de la Política de Desarrollo Social, Índice de Rezago Social, CONEVAL, México.

INDICADORES DE REZAGO SOCIAL EN EL MUNICIPIO DE IXTLAHUACA

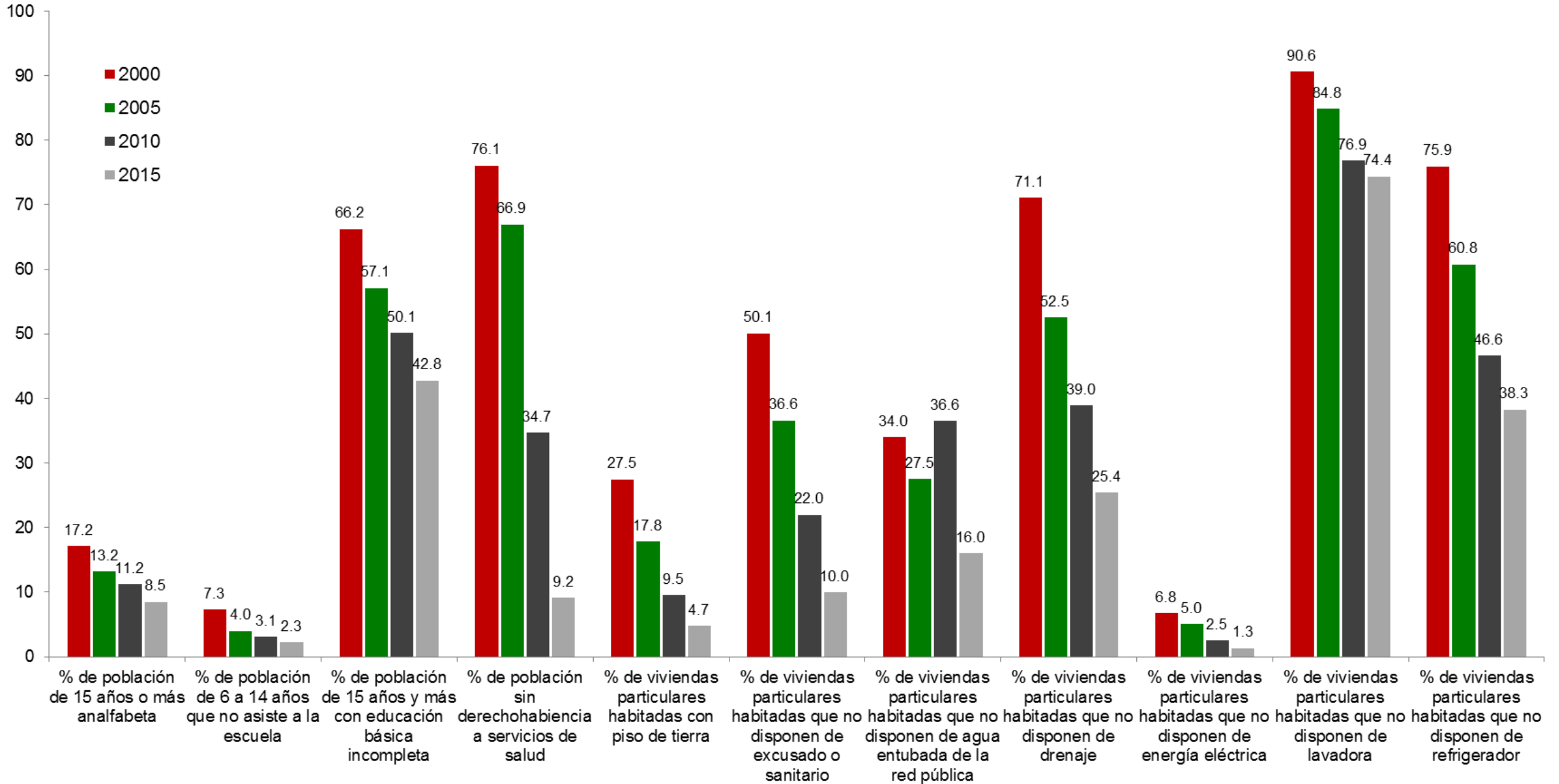

Fuente: Consejo Nacional de Evaluación de la Política de Desarrollo Social, Índice de Rezago Social, CONEVAL, México.

POBREZA POR INGRESOS EN EL MUNICIPIO DE IXTLAHUACA

| Concepto | 1990 | 2000 | 2010 |
|---------------------|--------|--------|--------|
| Alimentaria | 37.7 | 38.4 | 27.1 |
| Capacidades | 47.1 | 46.2 | 36.8 |
| Patrimonio | 69.9 | 65.5 | 63.4 |
| Coeficiente de Gini | 0.4039 | 0.4871 | 0.4810 |

Fuente: Consejo Nacional de Evaluación de la Política de Desarrollo Social. "Evolución de la pobreza por ingresos 1990-2010". C:\Users\amreyest\Downloads\Evolucion_pobreza_ingresos_1990_2010 (3).zip\ (Fecha de consulta: 4 de septiembre de 2017).

Pobreza por ingresos

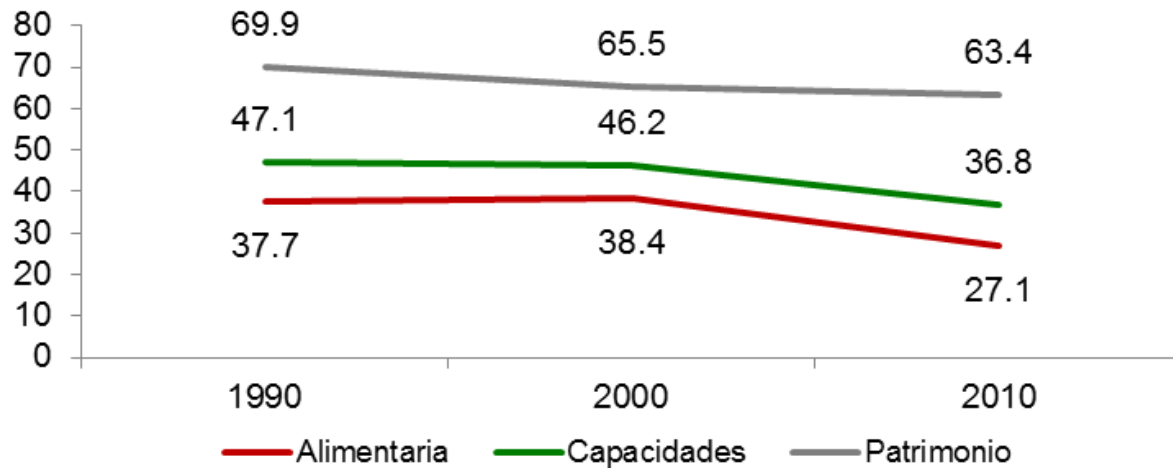

Fuente: Consejo Nacional de Evaluación de la Política de Desarrollo Social. "Evolución de la pobreza por ingresos 1990-2010".

Coeficiente de Gini

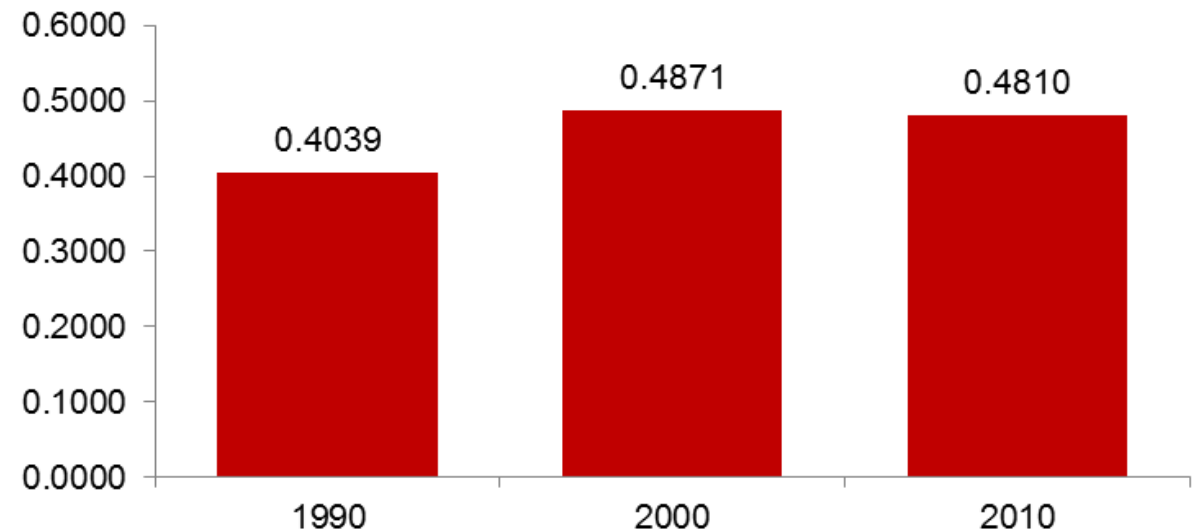

Fuente: Consejo Nacional de Evaluación de la Política de Desarrollo Social. "Evolución de la pobreza por ingresos 1990-2010".

POBREZA MULTIDIMENSIONAL EN EL MUNICIPIO DE IXTLAHUACA, 2010

| | Concepto | Porcentaje | Número de personas |
|---------------------------------------|------------------------------------------------------------------|------------|--------------------|
| Pobreza | Población en situación de pobreza | 68.9 | 83,745 |
| | Población en situación de pobreza moderada | 40.7 | 49,494 |
| | Población en situación de pobreza extrema | 28.2 | 34,250 |
| | Población vulnerable por carencias sociales | 24.7 | 29,984 |
| | Población vulnerable por ingresos | 1.6 | 1,978 |
| | Población no pobre y no vulnerable | 4.7 | 5,757 |
| Privación social | Población con al menos una carencia social | 93.6 | 113,729 |
| | Población con al menos tres carencias sociales | 54.0 | 65,621 |
| Indicadores de carencia social | Rezago educativo | 24.3 | 29,564 |
| | Carencia por acceso a los servicios de salud | 32.3 | 39,259 |
| | Carencia por acceso a la seguridad social | 76.1 | 92,420 |
| | Carencia por calidad y espacios de la vivienda | 17.4 | 21,188 |
| | Carencia por acceso a los servicios básicos en la vivienda | 69.5 | 84,391 |
| | Carencia por acceso a la alimentación | 43.9 | 53,281 |
| Bienestar | Población con un ingreso inferior a la línea de bienestar mínimo | 38.4 | 46,651 |
| | Población con un ingreso inferior a la línea de bienestar | 70.6 | 85,723 |

Fuente: estimaciones del CONEVAL con base en el MCS-ENIGH 2010 y la muestra del Censo de Población y Vivienda 2010.

INDICADORES DE POBREZA MULTIDIMENSIONAL Y PRIVACIÓN SOCIAL EN EL MUNICIPIO DE IXTLAHUACA, 2010

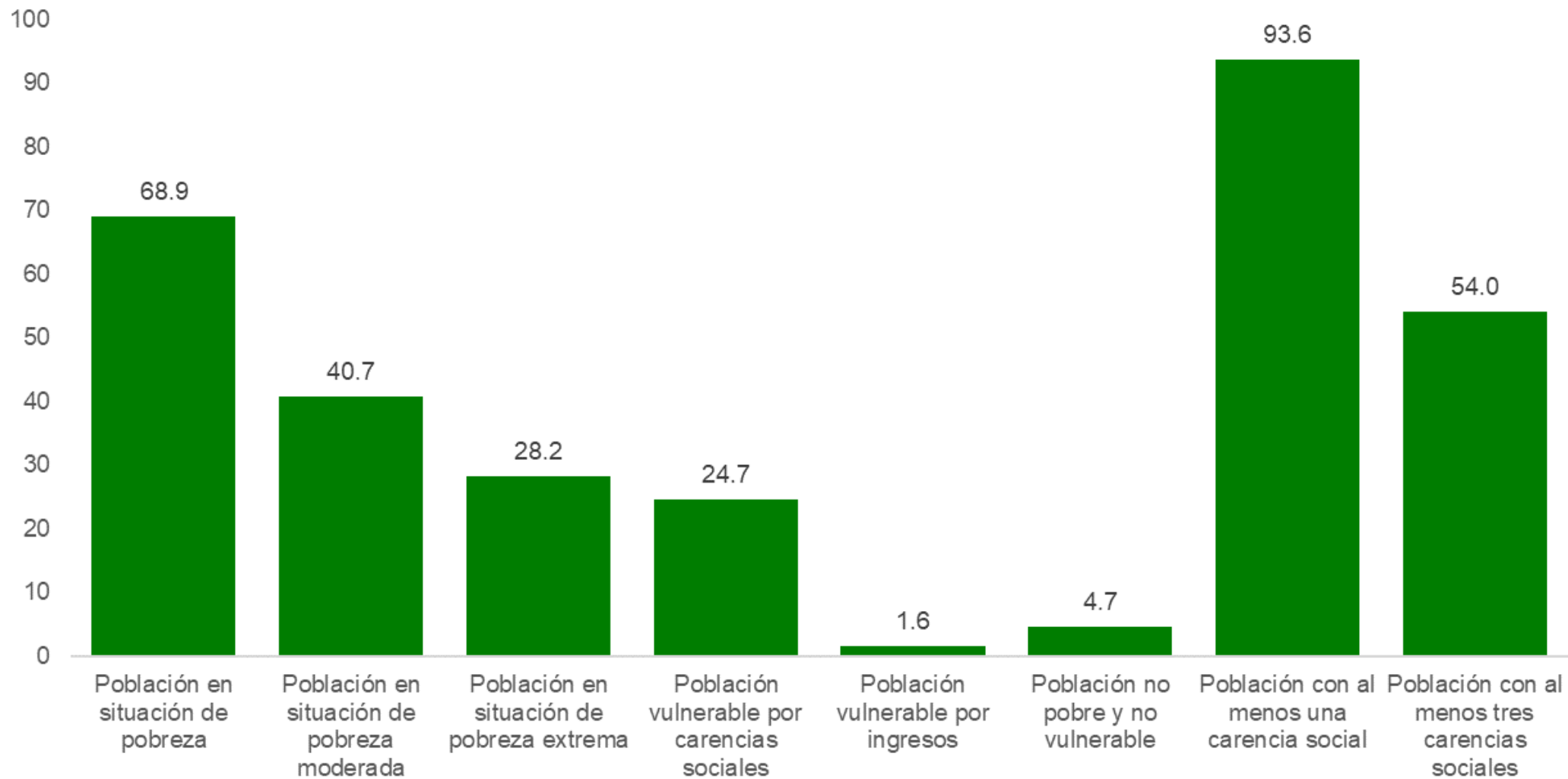

Fuente: estimaciones del CONEVAL con base en el MCS-ENIGH 2010 y la muestra del Censo de Población y Vivienda 2010.

INDICADORES DE CARENCIA SOCIAL EN EL MUNICIPIO DE IXTLAHUACA, 2010

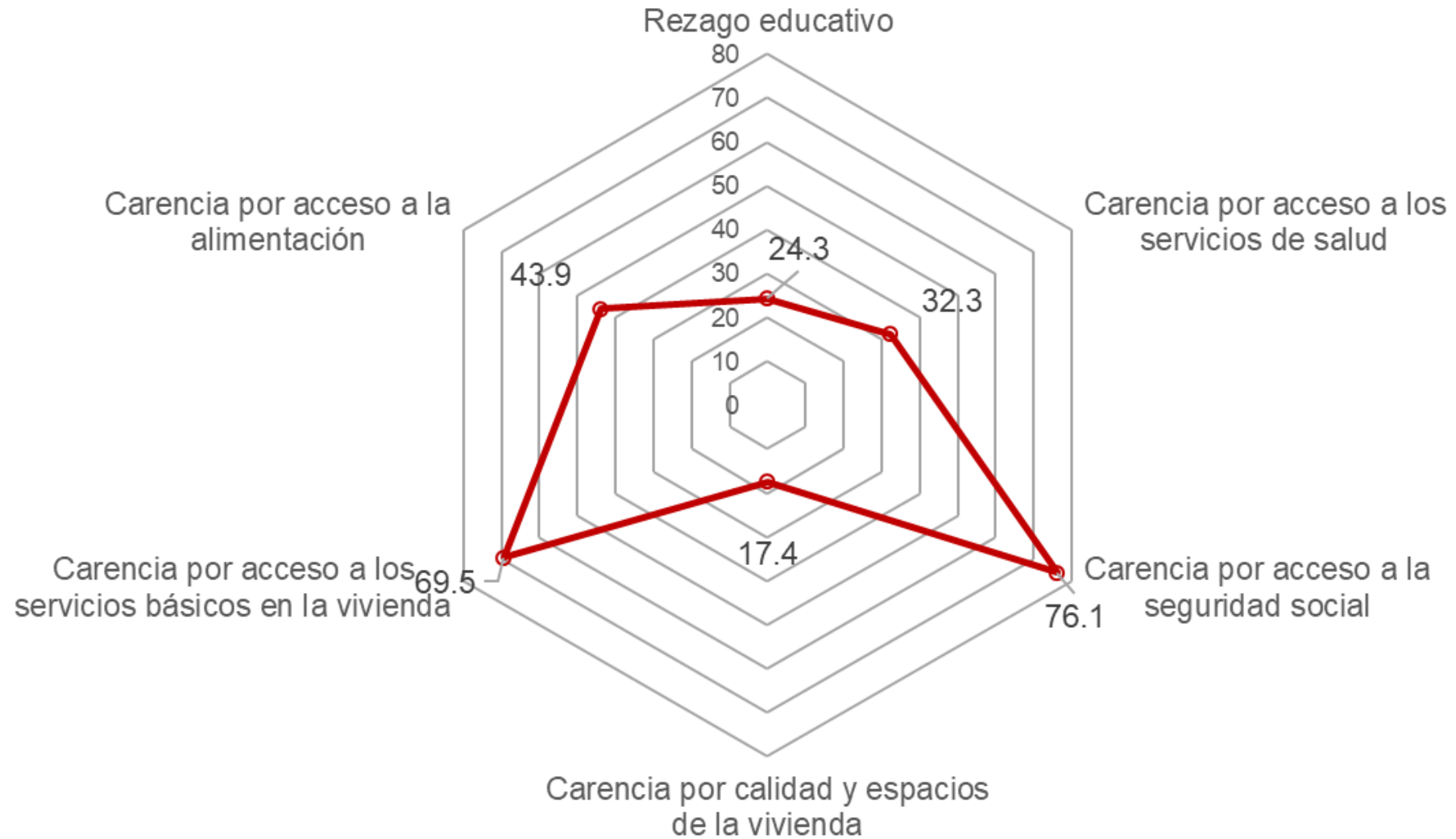

Fuente: estimaciones del CONEVAL con base en el MCS-ENIGH 2010 y la muestra del Censo de Población y Vivienda 2010.